



**Relazione sulla Gestione
Rendiconto 2021**

ISTITUTO AUTONOMO CASE POPOLARI DI CATANIA

ANALISI DELLA GESTIONE FINANZIARIA DELL'ANNO 2021

LA GESTIONE DI COMPETENZA

La gestione di Competenza dell'esercizio 2016 può essere sinteticamente rappresentata dal seguente prospetto:

QUADRO GENERALE RIASSUNTIVO					
ENTRATE	ACCERTAMENTI	INCASSI	SPESE	IMPEGNI	PAGAMENTI
Fondo di cassa all'inizio dell'esercizio		2.132.443,87			
Utilizzo avanzo di amministrazione	2.079.521,19		Disavanzo di amministrazione	1.127.649,54	
			Disavanzo derivante da debito autorizzato e non contratto ripianato con accensione di prestiti	0,00	
Fondo pluriennale vincolato di parte corrente	414.008,33				
Fondo pluriennale vincolato in c/capitale	39.049,39				
Fondo pluriennale vincolato per incremento di attività finanziarie	0,00				
Titolo 1 Entrate correnti	0,00	0,00	Titolo 1 Spese correnti	4.639.330,82	5.121.536,68
			fondo pluriennale vincolato	237.576,50	
Titolo 2 Trasferimenti correnti	0,00	0,00			
Titolo 3 Entrate tributarie	6.848.048,19	9.043.678,43	Titolo 2 Spese c/capitale	4.881.565,75	4.552.024,29
			fondo pluriennale vincolato	32.912,35	
Titolo 4 Entrate c/capitale	5.754.769,54	4.932.547,34	Titolo 3 Spese incremento attività finanziarie	0,00	0,00
			fondo pluriennale vincolato	0,00	
Titolo 5 Entrate riduzione attività finanziarie	0,00	0,00			
Totale entrate finali	12.602.817,73	13.976.225,77	Totale spese finali	9.791.385,42	9.673.560,97
Titolo 6 Accensione prestiti	0,00	0,00	Titolo 4 Rimborso prestiti	143.728,58	138.604,55
			Fondo anticipazioni di liquidità	0,00	
Titolo 7 Anticipazioni	0,00	0,00	Titolo 5 Anticipazioni	0,00	0,00
Titolo 9 Entrate c/terzi	1.715.656,07	1.700.654,84	Titolo 7 Spese c/terzi	1.715.656,07	3.684.197,20
Totale entrate dell'esercizio	14.318.473,80	15.676.880,61	Totale spese dell'esercizio	11.650.770,07	13.496.362,72
TOTALE COMPLESSIVO ENTRATE	16.851.052,71	17.809.324,48	TOTALE COMPLESSIVO SPESE	12.778.419,61	13.496.362,72
DISAVANZO DELL'ESERCIZIO	0,00		AVANZO COMPETENZA/FONDO CASSA	4.072.633,10	4.312.961,76
TOTALE A PAREGGIO	16.851.052,71	17.809.324,48	TOTALE A PAREGGIO	16.851.052,71	17.809.324,48

Accertamenti

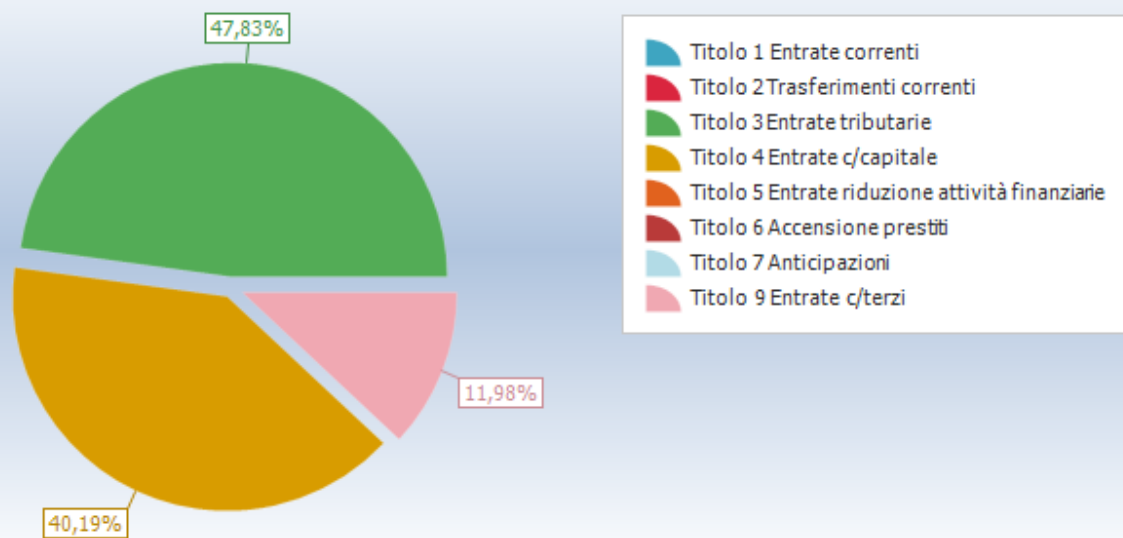

Impegni

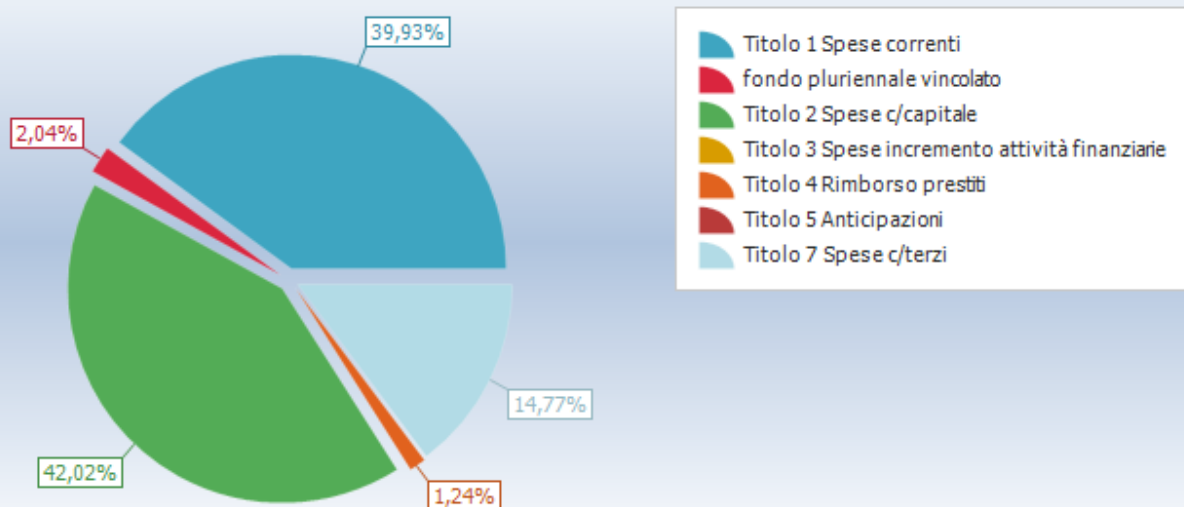

Come si nota, la gestione di competenza chiude con un avanzo di 4.072.633,10.

EQUILIBRI DI BILANCIO

EQUILIBRIO ECONOMICO - FINANZIARIO		COMPETENZA (accertamenti e impegni)
Utilizzo risultato di amministrazione destinato al finanziamento delle spese correnti e al rimborso di prestiti	(+)	1.081.660,57
Ripiano disavanzo di amministrazione esercizio precedente	(-)	1.127.649,54
Fondo pluriennale vincolato per spese correnti iscritto in entrata	(+)	414.008,33
Entrate titoli 1-2-3	(+)	6.848.048,19
Entrate in conto capitale per Contributi agli investimenti direttamente destinati al rimborso dei prestiti da amministrazioni pubbliche (2)	(+)	0,00
Entrate Titolo 4.03 - Altri trasferimenti in conto capitale	(+)	0,00
Entrate in c/capitale destinate all'estinzione anticipata di prestiti	(+)	0,00
Entrate per accensioni di prestiti destinate all'estinzione anticipata di prestiti	(+)	0,00
Entrate di parte capitale destinate a spese correnti in base a specifiche disposizioni di legge o dei principi contabili	(+)	0,00
Spese correnti	(-)	4.639.330,82
- di cui spese correnti non ricorrenti finanziate con utilizzo del risultato di amministrazione		0,00
<i>Fondo pluriennale vincolato di parte corrente (di spesa)</i>	(-)	<i>237.576,50</i>
Spese Titolo 2.04 - Altri trasferimenti in conto capitale	(-)	0,00
Fondo pluriennale vincolato di spesa - titolo 2.04 Altri trasferimenti in conto capitale	(-)	0,00
Variazioni di attività finanziarie - equilibrio complessivo (se negativo)	(-)	0,00
Rimborso prestiti	(-)	143.728,58
- di cui per estinzione anticipata di prestiti		0,00
Fondo anticipazioni di liquidità	(-)	0,00
A/1) Risultato di competenza di parte corrente		2.195.431,65
- Risorse accantonate di parte corrente stanziare nel bilancio dell'esercizio N	(-)	1.439.463,71
- Risorse vincolate di parte corrente nel bilancio	(-)	0,00
A/2) Equilibrio di bilancio di parte corrente		755.967,94
- Variazione accantonamenti di parte corrente effettuata in sede di rendiconto (+/-)	(-)	-1.341.490,01
A/3) Equilibrio complessivo di parte corrente		2.097.457,95
Utilizzo risultato di amministrazione per il finanziamento di spese d'investimento	(+)	0,00
Fondo pluriennale vincolato per spese in conto capitale iscritto in entrata	(+)	39.049,39
Entrate in conto capitale (Titolo 4)	(+)	5.754.769,54
Entrate Titolo 5.01.01 - Alienazioni di partecipazioni	(+)	0,00
Entrate per accensioni di prestiti (titolo 6)	(+)	0,00
Entrate in conto capitale per Contributi agli investimenti direttamente destinati al rimborso dei prestiti da amministrazioni pubbliche (2)	(-)	0,00
Entrate in c/capitale destinate all'estinzione anticipata di prestiti	(-)	0,00

Entrate di parte capitale destinate a spese correnti in base a specifiche disposizioni di legge	(-)	890.841,37
Entrate per accensioni di prestiti destinate all'estinzione anticipata di prestiti	(-)	0,00
Entrate Titolo 4.03 - Altri trasferimenti in conto capitale	(-)	0,00
Spese in conto capitale	(-)	4.881.565,75
<i>Fondo pluriennale vincolato in c/capitale (di spesa)</i>	(-)	<i>32.912,35</i>
Spese Titolo 3.01.01 - Acquisizioni di partecipazioni e conferimenti di capitale	(-)	0,00
Fondo pluriennale vincolato per Acquisizioni di partecipazioni e conferimenti di capitale (di spesa)	(-)	0,00
Spese Titolo 2.04 - Altri trasferimenti in conto capitale	(+)	0,00
Fondo pluriennale vincolato di spesa - titolo 2.04 Altri trasferimenti in conto capitale	(-)	0,00
Disavanzo derivante da debito autorizzato e non contratto ripianato con accensione di prestiti	(-)	0,00
Variazioni di attività finanziarie (se positivo)	(+)	0,00
B1) Risultato di competenza in c/capitale		-11.500,54
- Risorse accantonate in c/capitale stanziate nel bilancio dell'esercizio N	(-)	0,00
- Risorse vincolate in conto capitale nel bilancio	(-)	0,00
B/2) Equilibrio di bilancio in c/capitale		-11.500,54
- Variazione accantonamenti in c/capitale effettuata in sede di rendiconto (+/-)	(-)	0,00
B/3) Equilibrio complessivo in c/capitale		-11.500,54
di cui Disavanzo da debito autorizzato e non contratto formatosi nell'esercizio		0,00
Utilizzo risultato di amministrazione per l'incremento di attività finanziarie	(+)	0,00
Fondo pluriennale vincolato per incremento di attività finanziarie iscritto in entrata	(+)	0,00
Entrate titolo 5.00 - Riduzioni attività finanziarie	(+)	0,00
Spese titolo 3.00 - Incremento attività finanziarie	(-)	0,00
Fondo pluriennale vincolato per incremento di attività finanziarie (di spesa)	(-)	0,00
Entrate Titolo 5.01.01 - Alienazioni di partecipazioni	(-)	0,00
Spese Titolo 3.01.01 - Acquisizioni di partecipazioni e conferimenti di capitale	(+)	0,00
Fondo pluriennale vincolato per Acquisizioni di partecipazioni e conferimenti di capitale (di spesa)		0,00
C/1) Variazioni attività finanziaria - saldo di competenza		0,00
- Risorse accantonate in c/capitale stanziate nel bilancio dell'esercizio N	(-)	0,00
- Risorse vincolate in conto capitale nel bilancio		0,00
C/2) Variazioni attività finanziaria - equilibrio di bilancio		0,00
- Variazione accantonamenti in c/capitale effettuata in sede di rendiconto (+/-)	(-)	0,00
C/3) Variazioni attività finanziaria - equilibrio complessivo		0,00
D/1) RISULTATO DI COMPETENZA (D/1 = A/1 + B/1)		2.183.931,11
D/2) EQUILIBRIO DI BILANCIO (D/2 = A/2 + B/2)		744.467,40
D/3) EQUILIBRIO COMPLESSIVO (D/3 = A/3 + B/3)		2.085.957,41
di cui Disavanzo da debito autorizzato e non contratto formatosi nell'esercizio		0,00

Saldo corrente ai fini della copertura degli investimenti pluriennali delle Regioni a statuto ordinario		0,00
A/1) Risultato di competenza di parte corrente		0,00
Utilizzo risultato di amministrazione destinato al finanziamento di spese correnti ricorrenti e al rimborso di prestiti al netto del fondo anticipazione di liquidità	(-)	1.081.660,57
Entrate non ricorrenti che non hanno dato copertura a impegni	(-)	0,00
Fondo pluriennale vincolato per spese correnti iscritto in entrata al netto delle componenti non vincolate derivanti dal riaccertamento ord.	(-)	0,00
- Risorse accantonate di parte corrente non sanitarie stanziato nel bilancio dell'esercizio N (11)	(-)	0,00
- Variazione accantonamenti di parte corrente non sanitarie effettuata in sede di rendiconto (+/-) (12)	(-)	0,00
- Risorse vincolate di parte corrente nel bilancio non sanitarie (13)	(-)	0,00
Entrate titoli 1-2-3 destinate al finanziamento del SSN	(-)	0,00
Spese correnti finanziate da entrate destinate al SSN	(+)	0,00
Equilibrio di parte corrente ai fini della copertura degli investimenti plurien.		-1.081.660,57
Saldo corrente ai fini della copertura degli investimenti pluriennali delle Autonomie speciali		0,00
A/1) Risultato di competenza di parte corrente		2.195.431,65
Utilizzo risultato di amministrazione destinato al finanziamento di spese correnti ricorrenti e al rimborso di prestiti al netto del fondo anticipazione di liquidità	(-)	1.081.660,57
Entrate non ricorrenti che non hanno dato copertura a impegni	(-)	0,00
- Risorse accantonate di parte corrente stanziato nel bilancio dell'esercizio N	(-)	1.439.463,71
- Variazione accantonamenti di parte corrente effettuata in sede di rendiconto (+/-)	(-)	-1.341.490,01
- Risorse vincolate di parte corrente nel bilancio	(-)	0,00
Equilibrio di parte corrente ai fini della copertura degli investimenti plurien.		1.015.797,38

Riepilogo Titoli SPESE						
Macroaggregato	Somme stanziato	Impegnato		Pagato		Residui passivi
		Impegni	%	Mandati	%	
0. Disavanzo di amministrazione	1.127.649,54	1.127.649,54	100,00	0,00	0,00	0,00
1. Spese correnti	9.242.100,00	4.639.330,82	51,52	4.301.538,73	92,72	337.792,09
di cui fondo pluriennale vincolato	237.576,50					
2. Spese in conto capitale	25.811.443,80	4.881.565,75	18,94	4.043.294,25	82,83	838.271,50
di cui fondo pluriennale vincolato	32.912,35					
4. Rimborso Prestiti	144.000,00	143.728,58	99,81	138.604,55	96,43	5.124,03
5. Chiusura Anticipazioni ricevute da istituto tesoriere/cassiere	200.000,00	0,00	0,00	0,00	0,00	0,00
7. Uscite per conto terzi e partite di giro	6.530.328,98	1.715.656,07	26,27	1.076.272,19	62,73	639.383,88
Totale	43.055.522,32	12.507.930,76	29,23	9.559.709,72	76,43	1.820.571,50

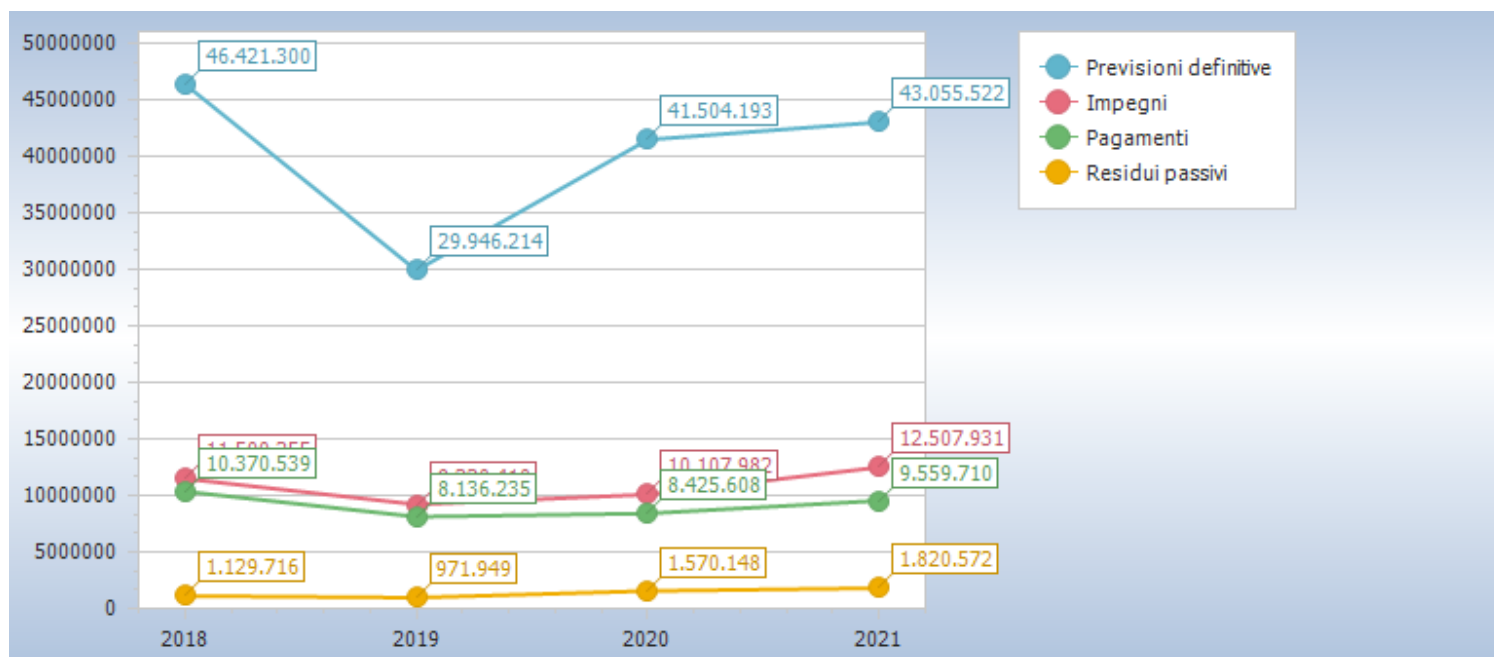

Riepilogo missioni						
Missione	Somme stanziarie	Impegnato		Pagato		Residui passivi
		Impegni	%	Pagamenti	%	
01 Servizi istituzionali, generali e di gestione <i>di cui fondo pluriennale vincolato</i>	3.321.955,30 237.576,50	2.759.227,40	89,46	2.598.729,67	94,18	160.497,73
08 Assetto del territorio ed edilizia abitativa <i>di cui fondo pluriennale vincolato</i>	27.814.306,13 32.912,35	6.715.269,33	24,17	5.699.703,47	84,88	1.015.565,86
20 Fondi e accantonamenti	3.866.282,37	0,00	0,00	0,00	0,00	0,00
50 Debito pubblico	195.000,00	190.128,42	97,50	185.004,39	97,30	5.124,03
60 Anticipazioni finanziarie	200.000,00	0,00	0,00	0,00	0,00	0,00
99 Servizi per conto terzi	6.530.328,98	1.715.656,07	26,27	1.076.272,19	62,73	639.383,88
Totale	41.927.872,78	11.380.281,22	27,32	9.559.709,72	84,00	1.820.571,50

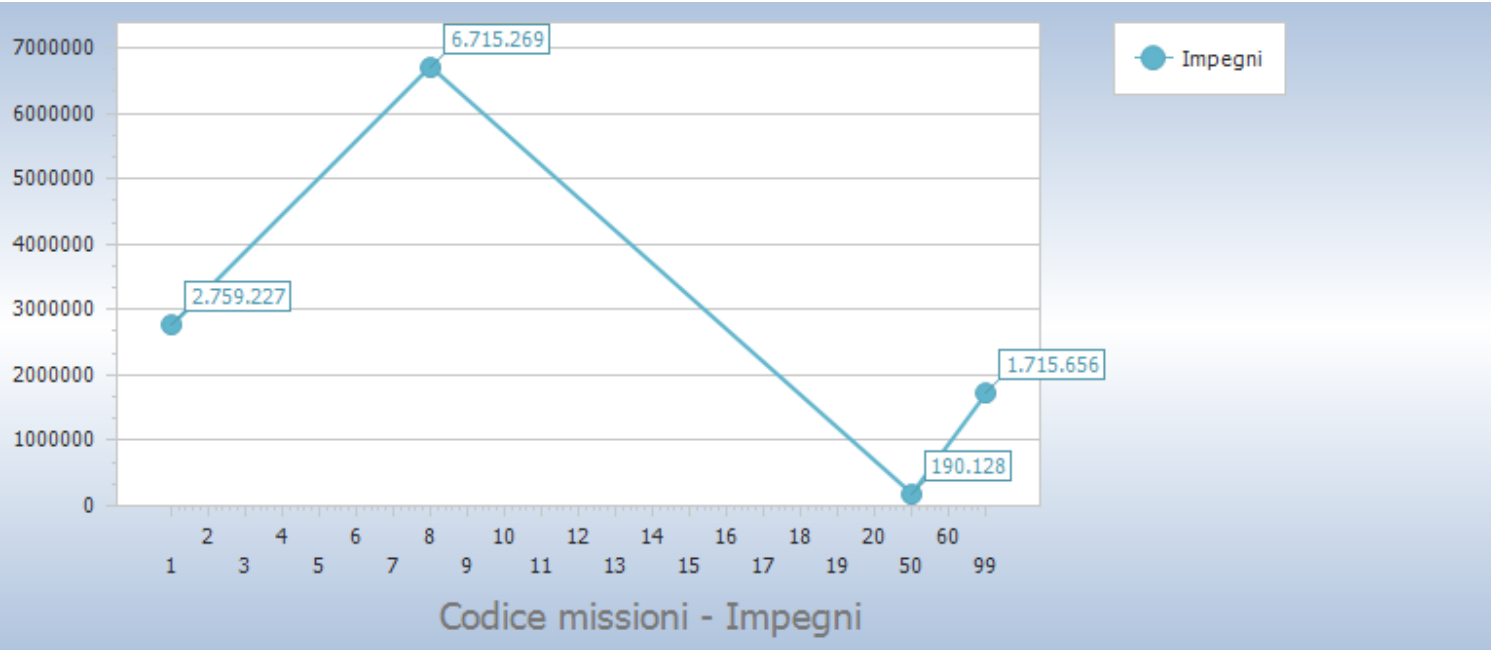

Missione	Titolo 1	Titolo 2	Titolo 3	Titolo 4	Titolo 5
1 Servizi istituzionali, generali e di gestione	2.750.825,62	8.401,78	0,00	0,00	0,00
8 Assetto del territorio ed edilizia abitativa	1.842.105,36	4.873.163,97	0,00	0,00	0,00
20 Fondi e accantonamenti	0,00	0,00	0,00	0,00	0,00
50 Debito pubblico	46.399,84	0,00	0,00	143.728,58	0,00
60 Anticipazioni finanziarie	0,00	0,00	0,00	0,00	0,00
99 Servizi per conto terzi	0,00	0,00	0,00	0,00	0,00
Totale	4.639.330,82	4.881.565,75	0,00	143.728,58	0,00

Per quanto riguarda le Entrate Correnti, invece, si nota come i 2/3 delle entrate correnti derivi dalla capacità impositiva dell’Ente, come dettagliatamente riportato nei grafici e tabelle seguenti:

Riepilogo Titoli ENTRATE						
Tipologia	Somme stanziare	Accertato		Incassato		Residui attivi
		Accertamenti	%	Reversali	%	
0. Avanzo di amministrazione/Utilizzo fondo pluriennale vincolato	2.532.578,91	2.532.578,91	100,00	0,00	0,00	0,00
3. Entrate extratributarie	7.619.420,02	6.848.048,19	89,88	3.171.268,07	46,31	3.676.780,12
4. Entrate in conto capitale	26.173.194,41	5.754.769,54	21,99	4.440.113,09	77,16	1.314.656,45
6. Accensione Prestiti	0,00	0,00	0,00	0,00	0,00	0,00
7. Anticipazioni da istituto tesoriere/cassiere	200.000,00	0,00	0,00	0,00	0,00	0,00
9. Entrate per conto terzi e partite di giro	6.530.328,98	1.715.656,07	26,27	1.699.072,10	99,03	16.583,97
Totale	43.055.522,32	16.851.052,71	39,14	9.310.453,26	55,25	5.008.020,54



LA GESTIONE RESIDUI

In occasione del c.d. Riaccertamento Ordinario 2021, approvato con deliberazione del CDA n.19 del 05/04/2022 l'Ente ha dato seguito al disposto del Principio Generale della Competenza Finanziaria c.d. Potenziata, stralciando dal conto del bilancio tutti quegli impegni per i quali non è stata verificata l'obbligazione sottostante. Da tale operazione discende il risultato di amministrazione, nella sua componente derivante dalla gestione residui.

Oltre a tale operazione, si è provveduto alla verifica puntuale dei residui attivi, che rappresentano crediti esigibili e non incassati. Il volume dei crediti scaduti e non incassati, ai sensi del Principio Contabile applicato della Contabilità Finanziaria, allegato 4/2, obbliga questa amministrazione ad accantonare una quota del risultato di amministrazione a copertura del potenziale insoluto delle poste iscritte a residuo.

Andamento gestione residui								
Titolo		Residui iniziali	Variazioni			Residui rimasti	Residui incassati	Residui al 31/12
			Maggiori residui	Minori residui	Totale			
3	Entrate extratributarie	22.899.261,90	345,00	3.111.646,83	-3.111.301,83	19.787.960,07	5.872.410,36	13.915.549,71
4	Entrate in conto capitale	3.255.230,25	3.142,28	217.041,88	-213.899,60	3.041.330,65	492.434,25	2.548.896,40
6	Accensione Prestiti	7.334,03	0,00	0,00	0,00	7.334,03	0,00	7.334,03
9	Entrate per conto terzi e partite di giro	138.516,67	0,00	959,14	-959,14	137.557,53	1.582,74	135.974,79
Totale		26.300.342,85	3.487,28	3.329.647,85	-3.326.160,57	22.974.182,28	6.366.427,35	16.607.754,93

Titolo		Residui iniziali	Variazioni			Residui rimasti	Residui pagati	Residui al 31/12
			Maggiori residui	Minori residui	Totale			
1	Spese correnti	1.169.405,66	0,00	42.932,74	-42.932,74	1.126.472,92	819.997,95	306.474,97
2	Spese in conto capitale	1.606.505,18	0,00	1.007.118,66	-1.007.118,66	599.386,52	508.730,04	90.656,48
4	Rimborso Prestiti	545,10	0,00	0,00	0,00	545,10	0,00	545,10
7	Uscite per conto terzi e partite di giro	5.606.574,29	0,00	2.791.558,08	-2.791.558,08	2.815.016,21	2.607.925,01	207.091,20
Totale		8.383.030,23	0,00	3.841.609,48	-3.841.609,48	4.541.420,75	3.936.653,00	604.767,75

Il calcolo del fondo crediti di dubbia esigibilità segue le modalità previste dal Legislatore ed è stato adeguato nel 2019 con l'applicazione della media tra accertamenti e riscossioni dell'ultimo quinquennio.

In occasione del riaccertamento ordinario, previsto dal par. 9.1 del Principio Contabile Applicato della Contabilità Finanziaria, l'Ente ha applicato in modo puntuale il principio generale della Competenza Finanziaria c.d. Potenziata, stralciando dal conto del bilancio tutti gli impegni ed accertamenti che non sotto-tendono ad obbligazioni giuridicamente perfezionate ed esigibili.

Tale operazione di natura straordinaria, benché non espressamente prevista dal legislatore, ha permesso all'ente di riallinearsi con il disposto del D.Lgs. 118/2011 s.m.i. ed ha contribuito in maniera rilevante alla formazione del risultato di amministrazione.

Lo stock di residui attivi è ancora troppo rilevante per la sostenibilità finanziaria dell'Ente ed obbliga questa amministrazione a perseguire politiche di bilancio mirate a rendere liquidi i propri crediti, mettendo in atto tutte le azioni che la normativa consente e, nello stesso tempo, obbliga ad accantonamenti al Fondo Crediti di Dubbia Esigibilità in maniera anche superiore rispetto al minimo imposto dalla normativa.

Anzianità dei residui attivi al 31/12/2021

Titolo		Anno 2017 e precedenti	Anno 2018	Anno 2019	Anno 2020	Anno 2021	Totale
3	Entrate extratributarie	7.618.935,77	3.127.959,46	2.930.596,01	238.058,47	3.676.780,12	17.592.329,83
4	Entrate in conto capitale	2.063.940,44	2.392,63	170.447,83	312.115,50	1.314.656,45	3.863.552,85
6	Accensione Prestiti	7.334,03	0,00	0,00	0,00	0,00	7.334,03
9	Entrate per conto terzi e partite di giro	122.868,77	1.781,51	4.675,26	6.649,25	16.583,97	152.558,76
Totale		9.813.079,01	3.132.133,60	3.105.719,10	556.823,22	5.008.020,54	21.615.775,47

Anzianità dei residui passivi al 31/12/2021

Titolo		Anno 2017 e precedenti	Anno 2018	Anno 2019	Anno 2020	Anno 2021	Totale
1	Spese correnti	235.231,43	17.280,56	20.262,27	33.700,71	337.792,09	644.267,06
2	Spese in conto capitale	0,00	790,14	47.087,79	42.778,55	838.271,50	928.927,98
4	Rimborso Prestiti	0,00	0,00	0,00	545,10	5.124,03	5.669,13
7	Uscite per conto terzi e partite di giro	91.649,93	50.374,41	42.164,90	22.901,96	639.383,88	846.475,08
Totale		326.881,36	68.445,11	109.514,96	99.926,32	1.820.571,50	2.425.339,25

LA GESTIONE DI CASSA

Il fondo di cassa al 31/12/2021 risultante dal conto del Tesoriere corrisponde alle risultanze delle scritture contabili dell'Ente.

Fondo di cassa al 31 dicembre 2021 (da conto)	€	4.312.961,76
Fondo di cassa al 31 dicembre 2021 (da scritture)	€	4.312.961,76

L'ente ha provveduto ad aggiornare correttamente la giacenza di cassa vincolata al 31/12/2020 con la determinazione n. 10 del 27/01/2022.

L'attività di tutti i settori dell'ente dovrà essere rivolta ad incassare i crediti che l'ente vanta verso gli utenti. Si precisa che l'andamento dei flussi di cassa per l'anno 2021 è stato caratterizzato dall'ottenimento del contributo regionale ex DA 20/2021. La somma incassata è pari ad € 4.514.976,00.

Si confida, quindi, che l'attività di gestione dei crediti e dei relativi incassi sia uno degli obiettivi strategici sia di quest'Amministrazione, delle prossime e di tutto l'apparato amministrativo.

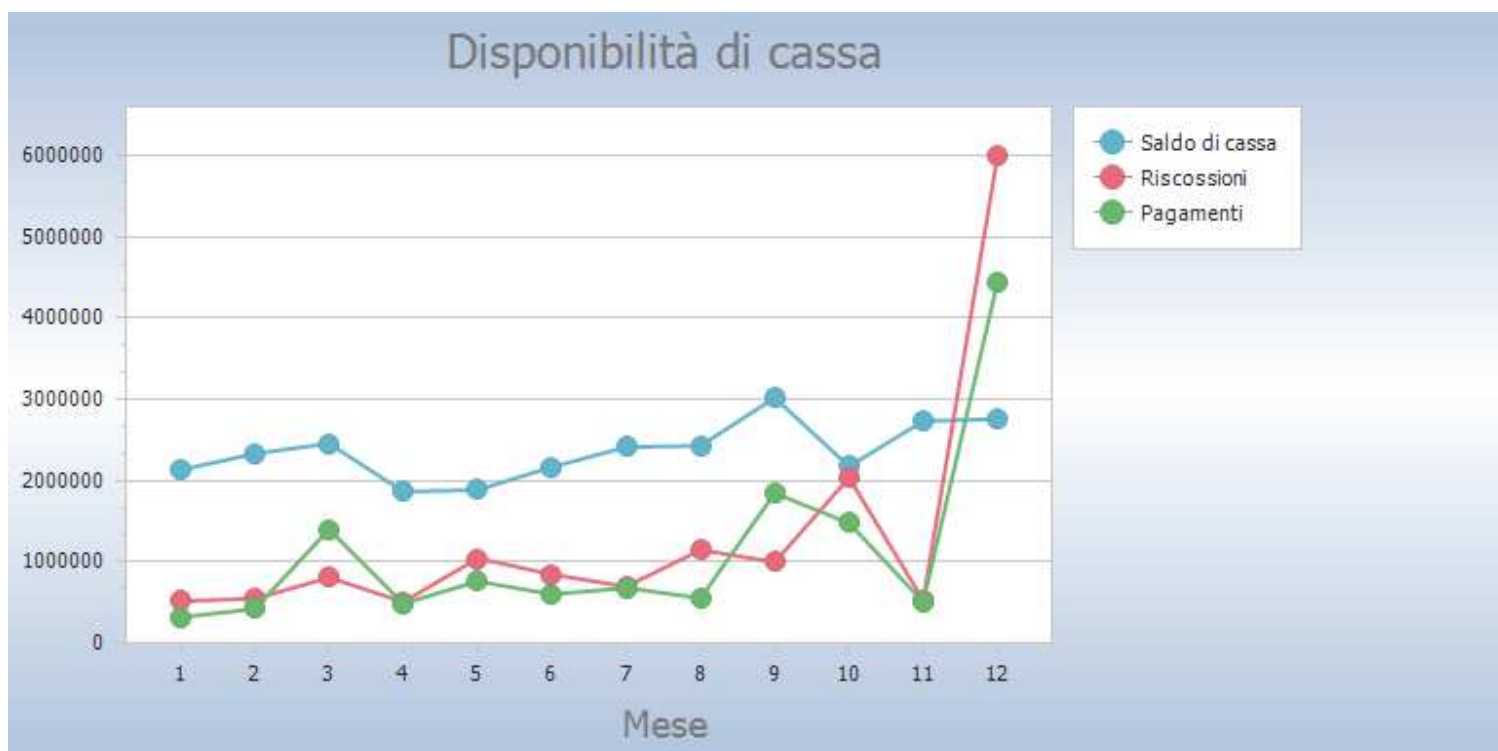

LA SPESA PER IL PERSONALE

L'ente ha rispettato tutti i vincoli previsti dalla normativa vigente in merito alla riduzione di spesa del personale.

Si precisa che la programmazione del fabbisogno del personale è stata aggiornata con deliberazione n. 35/2021 per recepire quanto previsto dal DL 80/2021 in merito alle progressioni verticali.

In merito alle riduzioni di spesa si rimanda agli atti già approvati nel corso del 2021.

L'ANALISI ECONOMICO PATRIMONIALE DELL'ANNO 2021

Il rendiconto dell'esercizio, chiuso al 31 dicembre 2021 costituito dal Conto del Bilancio, dallo Stato Patrimoniale e dal Conto Economico, è stato redatto secondo i criteri previsti dal decreto 23 giugno 2011 n. 118, modificato ed integrato dal decreto legislativo 10 agosto 2014 n. 126, ed in particolare secondo gli allegati 4/2 – Principio Contabile Applicato della Contabilità Finanziaria e l'allegato 4/3 – Principio Contabile Applicato della Contabilità Economico Patrimoniale.

Lo scopo della contabilità finanziaria è quello di presiedere e controllare l'allocazione delle risorse finanziarie, quindi di assicurare che siano impegnate spese solo nel limite delle disponibilità acquisite: la realizzazione di un avanzo, quindi, indica che parte delle risorse non sono state spese, con la conseguenza che tale eccedenza può essere messa a disposizione nell'esercizio successivo.

Il fine della contabilità economica, invece, è quello di rilevare i costi maturati per l'utilizzo dei fattori produttivi, finalizzati a produrre i servizi che vengono offerti alla collettività e a mantenere la propria struttura organizzativa. Dal raffronto con i ricavi di competenza dell'esercizio, realizzati attraverso la cessione dei servizi prodotti (per lo più gratuita o a prezzi definiti in funzione delle condizioni reddituali dei fruitori), la riscossione coattiva delle imposte e il trasferimento di risorse da altri enti, emerge il risultato economico che esprime, quindi, il livello di equilibrio economico della gestione, cioè la sua condizione di "automantenimento" nel tempo.

I CRITERI DI VALUTAZIONE APPLICATI

Lo Stato Patrimoniale e del Conto Economico sono stati predisposti applicando in maniera puntuale il disposto del Principio Contabile Applicato della Contabilità Economico-Patrimoniale e, laddove il disposto normativo non fosse esaustivo, sono stati applicati i Principi Contabili enucleati dall'Organismo Italiano per la Contabilità (OIC).

I prospetti riguardanti lo Stato Patrimoniale sono stati preceduti dalla deliberazione del Consiglio Comunale n... del ... con la quale, ai sensi del Principio Contabile Applicato della Contabilità Economico Patrimoniale, allegato 4/3, par. 9.1 sono stati definiti i saldi iniziali di apertura e rideterminato il Patrimonio Netto Iniziale.

Si precisa che l'inventario è stato aggiornato con determina n. 310 del 03/06/2022 allegando i prospetti dei beni mobili con relative assegnazioni e schede dei beni immobili posseduti dall'ente con la loro valorizzazione.

Apposita relazione integra la presente in merito alla contabilità economico patrimoniale e ai documenti allegati al bilancio.

LE CONCLUSIONI

Si precisa infine che con delibera n. 16/2021 il CDA ha preso atto del raggiungimento degli obiettivi da parte dell'ente.
Si precisa infine che I dati illustrati e commentati rappresentano in modo veritiero e corretto la situazione finanziaria, economico e patrimoniale.

Il Dirigente dell'Area Finanziario
dott. Calogero Centonze

IL DIRETTORE GENERALE
Dott.ssa Patrizia Giambareveri

IL PRESIDENTE
Angelo Salvatore Sicali